



COMUNE DI MONTELABBATE

Provincia di Pesaro e Urbino

DELIBERAZIONE ORIGINALE DEL CONSIGLIO COMUNALE

DELIBERAZIONE NUMERO 70 DEL 30-09-17

OGGETTO: REVISIONE STRAORDINARIA DELLE SOCIETA' PARTECIPATE (ART. 24 D.LGS. 19 AGOSTO 2016, N. 175).

L'anno duemiladiciassette il giorno trenta del mese di settembre, alle ore 09:30, nella sala delle adunanze si é riunito il Consiglio Comunale, convocato con avvisi spediti nei modi e termini di legge, sessione Straordinaria in Prima convocazione.

Alla trattazione dell'argomento in oggetto, in seduta Pubblica risultano presenti e assenti i consiglieri:

Ferri Cinzia	P	PENSERINI RAMONA	P
MAGI NICOLA	P	SABATTINI CHRISTIAN	P
DAMIANI EMANUELE	A	MERCANTINI MARCO	A
GALEAZZI MARIANNA	P	Golini Maurizio	P
D'ORAZIO MARCO	P	MAGI RAFFAELLA	P
RIGHI MOIRA	P	Badioli Stefano	P
FARONI LUCA	P		

Assegnati n. [13] In carica n. [13] Assenti n. [2] Presenti n. [11]

Partecipa il Segretario Sig. Castelli Dott. Ugo, il quale provvede alla redazione del presente verbale.

Essendo legale il numero degli intervenuti, assume la presidenza il Sig. Ferri Cinzia in qualità di SINDACO.

Il Presidente dichiara aperta la stessa ed invita il Consiglio a discutere e deliberare sull'oggetto sopra indicato, previa nomina degli scrutatori nelle persone dei signori :

GALEAZZI MARIANNA
D'ORAZIO MARCO
MAGI RAFFAELLA



COMUNE DI MONTELABBATE

Provincia di Pesaro e Urbino

IL SINDACO-PRESIDENTE

sottopone all'esame ed approvazione del Consiglio la seguente proposta di deliberazione:

PREMESSO che ai sensi dell'art. 42, comma 2, lett. e), del D.Lgs. 18.8.2000, n. 267, la competenza a deliberare in materia spetta al Consiglio Comunale;

PREMESSO che con D.Lgs. 19 agosto 2016 n. 175, emanato in attuazione dell'art. 18, legge 7 agosto 2015 n. 124, è stato emanato il Testo Unico in materia di società a partecipazione pubblica (T.U.S.P.);

VISTO che ai sensi dell'art. 4, comma 1, del predetto T.U.S.P. le Pubbliche Amministrazioni, ivi compresi i Comuni, non possono, direttamente o indirettamente, mantenere partecipazioni, anche di minoranza, in società aventi per oggetto attività di produzione di beni e servizi non strettamente necessarie per il perseguimento delle proprie finalità istituzionali;

ATTESO che il Comune, fermo restando quanto sopra indicato, può mantenere partecipazioni in società:

1) per lo svolgimento delle attività indicate dall'art. 4, comma 2, del T.U.S.P.:

a) *“produzione di un servizio di interesse generale, ivi inclusa la realizzazione e la gestione delle reti e degli impianti funzionali ai servizi medesimi;*

b) *progettazione e realizzazione di un'opera pubblica sulla base di un accordo di programma fra amministrazioni pubbliche, ai sensi dell'art.193 del decreto legislativo n. 50 del 2016;*

c) *realizzazione e gestione di un'opera pubblica ovvero organizzazione e gestione di un servizio d'interesse generale attraverso un contratto di partenariato di cui all'art. 180 del decreto legislativo n. 50 del 2016, con un imprenditore selezionato con le modalità di cui all'art. 17, commi 1 e 2;*

d) *autoproduzione di beni o servizi strumentali all'ente o agli enti pubblici partecipanti o allo svolgimento delle loro finzioni, nel rispetto delle condizioni stabilite dalle direttive europee in materia di contratti pubblici e della relativa disciplina nazionale di recepimento;*

e) *servizi di committenza, ivi incluse le attività di committenza ausiliarie, apprestati a supporto di enti senza scopi di lucro e di amministrazioni aggiudicatrici di cui all'art. 3, comma 1, lettera a), del decreto legislativo n. 50 del 2016”;*

2) ovvero, al solo scopo di ottimizzare e valorizzare l'utilizzo di beni immobili facenti parte del proprio patrimonio, *“in società aventi per oggetto sociale esclusivo la valorizzazione del patrimonio (...), tramite il conferimento di beni immobili allo scopo di realizzare un investimento secondo criteri propri di un qualsiasi operatore di mercato”;*

RILEVATO che per effetto dell'art. 24 T.U.S.P., come modificato dall'art. 15, comma 1, lett. a) e b) del D.Lgs. 16 giugno 2017, n. 100, entro il 30 settembre 2017 il Comune deve provvedere ad effettuare una ricognizione di tutte le partecipazioni possedute alla data del 23 settembre 2016, individuando quelle che devono essere alienate;

TENUTO CONTO che ai fini di cui sopra devono essere alienate od oggetto delle misure di cui all'art. 20, commi 1 e 2, T.U.S.P., ossia di un piano di riassetto per la loro razionalizzazione, fusione o soppressione, anche mediante messa in liquidazione, le partecipazioni per le quali si verifica anche una sola delle seguenti condizioni:

1) non sono riconducibili ad alcuna delle categorie di cui all'art. 4, del T.U.S.P., sopra richiamato;

2) non soddisfano i requisiti di cui all'art. 5, commi 1 e 2, T.U.S.P., e quindi per le quali non si ravvisa la necessità del mantenimento per il perseguimento delle finalità istituzionali dell'Ente, anche sul piano della convenienza economica e della sostenibilità finanziaria e in considerazione della possibilità di destinazione alternativa delle risorse pubbliche impegnate ovvero di gestione diretta o esternalizzata del servizio affidato,



COMUNE DI MONTELABBATE

Provincia di Pesaro e Urbino

nonché della compatibilità della scelta con i principi di efficienza, di efficacia e di economicità dell'azione amministrativa;

3) previste dall'art. 20, comma 2, T.U.S.P.:

- a) partecipazioni societarie che non rientrano in alcuna delle categorie di cui all'art. 4, T.U.S.P., sopra citato;
- b) società che risultano prive di dipendenti o abbiano un numero di amministratori superiore a quello dei dipendenti;
- c) partecipazioni in società che svolgono attività analoghe o simili a quelle svolte da altre società partecipate o da enti pubblici strumentali;
- d) partecipazioni in società che, nel triennio 2016-2018, abbiano conseguito un fatturato medio non superiore a cinquecentomila euro e nel triennio 2017-2019 un fatturato medio di milione di euro;
- e) partecipazione in società diverse da quelle costituite per la gestione di un servizio d'interesse generale che abbiano prodotto un risultato negativo per quattro dei cinque esercizi precedenti;
- f) necessità di contenimento dei costi di funzionamento;
- g) necessità di aggregazione di società aventi ad oggetto le attività consentite all'art. 4, del T.U.S.P.;

CONSIDERATO altresì che le disposizioni del predetto Testo Unico devono essere applicate avendo riguardo all'efficiente gestione delle partecipazioni pubbliche, alla tutela e promozione della concorrenza e del mercato, nonché alla razionalizzazione e riduzione della spesa pubblica;

VALUTATE pertanto le modalità di svolgimento delle attività e dei servizi oggetto delle società partecipate dall'Ente, con particolare riguardo all'efficienza, al contenimento dei costi di gestione ed alla tutela e promozione della concorrenza e del mercato;

TENUTO CONTO del miglior soddisfacimento dei bisogni della comunità e del territorio amministrati a mezzo delle attività e dei servizi resi dalle società partecipate possedute dall'Ente;

PRESO ATTO delle "Linee di indirizzo per la revisione straordinaria", approvate dalla Sezione delle Autonomie della Corte dei Conti con la deliberazione 19/SEZAUT/2017/INPR del 19 luglio 2017, con allegate le schede tecniche che costituiscono un "modello standard dell'atto di ricognizione" e che, secondo la Corte, deve "essere allegato alle deliberazioni consiliari degli enti";

RICHIAMATO il Piano operativo di razionalizzazione già adottato ai sensi dell'art. 1, comma 612, della legge 23 dicembre 2014, n. 190, con decreto del Sindaco n. 1 del 30.03.2015 del quale il presente atto ricognitivo costituisce aggiornamento ai sensi dell'art. 24, comma 2, T.U.S.P.;

ESAMINATA e **CONDIVISA** a ricognizione di tutte le partecipazioni possedute dal Comune di Montelabbate, risultante dal Piano di revisione straordinaria delle società partecipate (All. A) e dalle Schede di ricognizione elaborate secondo il modello approvato dalla Corte dei Conti (All. B), effettuata in conformità agli indirizzi formulati da questa Amministrazione e sulla base dei dati comunicati dalle Società partecipate;

RILEVATO che alla data del 23 settembre 2016, il Comune di Montelabbate registrava le seguenti partecipazioni azionarie:

Ragione sociale	% partecipazione	Attività svolta
MEGAS.NET SPA 02122660414	1,278%	Proprietaria delle reti servizio gas naturale
ASPES SPA 01423690419	1,46%	Proprietaria delle reti idriche e degli impianti di distribuzione gas metano. Gestisce i servizi:



COMUNE DI MONTELABBATE

Provincia di Pesaro e Urbino

		cimiteriali, manutenzione verde pubblico, gestione tributi e riscossione coattiva
MARCHE MULTISERVIZI SPA 02059030417	0,8758%	Gestisce i servizi: idrico integrato, igiene ambientale. Distribuzione gas

DATO ATTO che il Comune di Montelabbate, con deliberazione di Consiglio Comunale n. 62 del 19.06.2016, ha disposto la cessione di n. 1.000 azioni ASPES al Comune di Petriano (Contratto rep. n. 870/2017 del 28.04.2017, e che, pertanto, il Comune attualmente partecipa al capitale delle seguenti società:

Ragione sociale	% partecipazione	Attività svolta
MEGAS.NET SPA 02122660414	1,278%	Proprietaria delle reti servizio gas naturale
ASPES SPA 01423690419	1,4568%	Proprietaria delle reti idriche e degli impianti di distribuzione gas metano. Gestisce i servizi: cimiteriali, manutenzione verde pubblico, gestione tributi e riscossione coattiva
MARCHE MULTISERVIZI SPA 02059030417	0,8758%	Gestisce i servizi: idrico integrato, igiene ambientale. Distribuzione gas

CONSIDERATO che, qualora ricorrono le condizioni di cui all'art. 24, 1 comma, del T.U.S.P., occorre individuare le partecipazioni da alienare, con alienazione che deve avvenire entro un anno dalla conclusione della ricognizione e quindi dall'approvazione della presente delibera;

ACCERTATA la sussistenza dei requisiti che legittimano la permanenza della partecipazione in MARCHE MULTISERVIZI S.P.A., MEGAS. NET S.P.A. e ASPES S.P.A., ai sensi delle disposizioni contenute nel T.U.S.P. in quanto producono servizi di interesse generale, sono strettamente necessarie per il perseguimento delle proprie finalità istituzionali e non rientrano in nessuna delle condizioni previste dall'art. 24, comma 1, del D.Lgs. 19.08.2016, n. 175;

VERIFICATO, pertanto, che non sussistono le condizioni e le motivazioni per l'alienazione di nessuna delle tre Società partecipate dal Comune di Montelabbate sopra indicate in quanto;

DATO ATTO che per le partecipazioni indirette detenute dalle società ASPES SPA E MARCHE MULTISERVIZI SPA, nei confronti delle quali non si determina per il Comune di Montelabbate, il controllo ai sensi dell'art. 2359 c.c., le scelte in ordine al mantenimento della partecipazione di secondo livello devono essere assunte e mediate per il tramite dell'assemblea dei soci

RITENUTO per quanto appena esposto di invitare la Giunta a promuovere o attivare, nell'ambito delle assemblee dei soci, confronti per la definizione degli indirizzi alle società partecipate direttamente in ordine alla verifica della sussistenza dei requisiti per il mantenimento della partecipazione in società di secondo livello, con particolare riguardo agli oggetti sociali e finalità di queste ultime e al loro andamento economico, evidenziando eventuali situazioni di non conformità per permettere all'Amministrazione di istruire i provvedimenti eventualmente necessari;



COMUNE DI MONTELABBATE

Provincia di Pesaro e Urbino

VISTO il parere favorevole espresso dall'Organo di Revisione ai sensi dell'art. 239, comma 1, lett. b), n. 3, del D.Lgs. n. 267/2000, acquisito al prot. n. 10985/2017;

PRESO ATTO del parere favorevole ex art. 49, D. Lgs. n. 267/2000, espresso dal Responsabile del Servizio interessato in ordine alla regolarità tecnica;

PRESO ATTO del parere favorevole ex art. 49, D. Lgs. n. 267/2000, espresso dal Responsabile del servizio Finanziario in ordine alla regolarità contabile;

PROPONE

1. **DI RICHIAMARE** la premessa narrativa quale parte integrante e sostanziale del presente atto;
2. **DI APPROVARE** la ricognizione di tutte le partecipazioni possedute dal Comune di Montelabbate, risultante dal Piano di revisione straordinaria delle società partecipate (All. A) e dalle Schede di ricognizione elaborate secondo il modello approvato dalla Corte dei Conti (All. B), effettuata in conformità agli indirizzi formulati da questa Amministrazione e sulla base dei dati comunicati dalle Società partecipate, documenti allegati al presente atto per costituirne parte integrante e sostanziale;
3. **DI DARE ATTO** che tutte le partecipazioni dirette detenute dall'Amministrazione Comunale di Montelabbate, ai sensi delle disposizioni di cui all'art. 24, comma 1, del D.Lgs. 19.08.2016, n. 175, sono riconducibili alle categorie di cui all'art. 4, soddisfano i requisiti di cui all'art. 5, commi 1 e 2, e non ricadono in una delle ipotesi di cui all'art. 20, comma 2;
4. **DI AUTORIZZARE**, pertanto, il mantenimento della partecipazione del Comune di Montelabbate nelle sotto indicate Società, per la sussistenza degli elementi di necessità per il perseguimento delle finalità istituzionali dell'Amministrazione mediante tale configurazione organizzativa e per la sussistenza dei presupposti e dei requisiti previsti dalla normativa attualmente vigente:
 - 1) **MEGAS. NET. S.P.A.**
 - 2) **ASPES S.P.A.**
 - 3) **MARCHE MULTISERVIZI S.P.A.**
5. **DI AUTORIZZARE** la Giunta Comunale a promuovere o attivare, nell'ambito delle assemblee dei soci, confronti per la definizione degli indirizzi alle società partecipate direttamente in ordine alla verifica della sussistenza dei requisiti per il mantenimento della partecipazione in società di secondo livello, con particolare riguardo agli oggetti sociali e finalità di queste ultime e al loro andamento economico, evidenziando eventuali situazioni di non conformità per permettere all'Amministrazione di istruire i provvedimenti eventualmente necessari;
6. **DI DISPORRE** che:
 - a) la presente deliberazione sia trasmessa a tutte le società partecipate dal Comune;
 - b) l'esito della ricognizione di cui alla presente deliberazione sia comunicato ai sensi dell'art. 17, D.L. n. 190/2014, e s.m.i. , con le modalità ex D.M. 25 gennaio 2015 e s.m.i.;
 - c) copia della presente deliberazione sia inviata alla competente Sezione Regionale di controllo della Corte dei Conti;
7. **DI DICHIARARE**, al fine di rispettare i termini di legge, la presente deliberazione immediatamente eseguibile ai sensi e per gli effetti delle disposizioni di cui all'art. 134, comma 4, del D.Lgs. 18.08.2000, n. 267.



COMUNE DI MONTELABBATE
Provincia di Pesaro e Urbino

Il Sindaco - Presidente lascia la parola al Vice-Sindaco Magi Nicola, che illustra il punto all'ordine del giorno

IL CONSIGLIO COMUNALE

Vista la proposta di deliberazione;

Preso atto dei pareri espressi ai sensi dell'art. 49 comma 1 del T.U. D.Lgs. n. 267 del 18.08.2000 ed allegati alla presente;

Udito il Sindaco, il Vice-Sindaco Magi e dato atto che non ci sono interventi, il tutto come risulta dalla trascrizione integrale della seduta, depositata agli atti, decide di passare a votazione;

Presenti n. 11
Votanti n. 11
Favorevoli n. 11
Astenuiti n. /

Con voti unanimi, espressi nelle forme di legge resi e verificati

DELIBERA

- DI APPROVARE integralmente la proposta di deliberazione sopra trascritta.



COMUNE DI MONTELABBATE
Provincia di Pesaro e Urbino

Il presente verbale, salva l'ulteriore lettura e sua definitiva approvazione nella prossima seduta, viene sottoscritto come segue.

IL PRESIDENTE
Ferri Cinzia

Il Segretario Comunale
Castelli Dott. Ugo



COMUNE DI MONTELABBATE

Provincia di Pesaro e Urbino

PIANO DI REVISIONE STRAORDINARIA DELLE SOCIETA' PARTECIPATE

(art. 24 D.Lgs. 19.08.2016, n. 175)

1. IL QUADRO NORMATIVO

La revisione straordinaria delle partecipazioni societarie è imposta dall'articolo 24 del decreto legislativo 19 agosto 2016, n. 175 (Testo Unico in materia di società a partecipazione pubblica, di seguito TU), come modificato dal decreto legislativo 16 giugno 2017, n. 100.

Tale provvedimento costituisce un aggiornamento del precedente Piano operativo di razionalizzazione del 2015, approvato ai sensi del comma 612, articolo 1, della legge 190/2014.

Secondo l'articolo 24 del TU, entro il 30 settembre 2017, ogni amministrazione pubblica deve effettuare, "con provvedimento motivato", la ricognizione di tutte le partecipazioni, individuando quelle che dovranno essere cedute. In alternativa alla vendita, le amministrazioni potrebbero varare un "piano di riassetto" delle partecipazioni societarie per provvedere a razionalizzare, fondere o liquidare le stesse partecipazioni (articolo 20, comma 1).

A norma dell'articolo 24, commi 1 e 3, del decreto legislativo 175/2016, il provvedimento di ricognizione, una volta approvato, dovrà essere trasmesso:

- alla sezione regionale di controllo della Corte dei conti;
- entro il mese di ottobre, alla struttura di "monitoraggio, indirizzo e coordinamento sulle società", prevista dall'articolo 15 del TU e istituita presso il Ministero dell'economia e delle finanze, Direzione VIII del Dipartimento del Tesoro, attraverso il "portale" online disponibile sul sito *www.dt.mef.gov.it*.

Assunto il provvedimento di revisione straordinaria, l'alienazione delle partecipazioni dovrà avvenire "entro un anno dalla conclusione della ricognizione" (articolo 24, comma 4).

Qualora l'amministrazione ometta di procedere alla revisione straordinaria, oppure non rispetti il termine di un anno per la vendita delle quote, non potrà "esercitare i diritti sociali nei confronti della società" e, fatto salvo il potere di alienare la partecipazione, questa sarà liquidata in denaro in base a criteri e modalità dettati dal Codice civile (articoli 2437-ter, comma 2, e 2437-quater).

Secondo il legislatore del TU (articolo 24, comma 1), le amministrazioni devono dismettere le partecipazioni, dirette e indirette:

- non riconducibili ad alcuna "categoria" tra quelle elencate dall'articolo 4 del TU;
- ovvero che non soddisfano i "requisiti" di cui all'articolo 5, commi 1 e 2, del TU;
- o che ricadono in una delle ipotesi dell'articolo 20, comma 2, del TU.

Ai sensi dell'articolo 4 del TU, in primo luogo, le amministrazioni non possono detenere quote del capitale di società per la "produzione di beni e servizi non strettamente necessari per il perseguimento delle proprie finalità istituzionali".

Principio generale, già dettato dal comma 27, articolo 3, della legge 244/2007.

Le "categorie" previste dall'articolo 4 del TU, che consentono alle amministrazioni pubbliche di costituire società, acquisire o mantenere partecipazioni, sono:

- a) produzione di un servizio di interesse generale, inclusa la realizzazione e la gestione delle reti e degli impianti funzionali ai servizi medesimi;
- b) progettazione e realizzazione di un'opera pubblica sulla base di un accordo di programma fra amministrazioni pubbliche;
- c) realizzazione e gestione di un'opera pubblica, ovvero organizzazione e gestione di un servizio d'interesse generale attraverso un contratto di partenariato, con un imprenditore privato;
- d) autoproduzione di beni o servizi strumentali all'ente o agli enti pubblici partecipanti o allo svolgimento delle loro funzioni, nel rispetto delle direttive europee in materia di contratti pubblici e della disciplina nazionale di recepimento;
- e) servizi di committenza, incluse le attività di committenza ausiliarie, apprestati a supporto di enti senza scopo di lucro e di amministrazioni aggiudicatrici di cui all'articolo 3 comma 1 lettera a) del decreto legislativo 50/2016.

Inoltre, sempre l'articolo 4, prevede:

- che per valorizzare i loro immobili, le amministrazioni possano “acquisire partecipazioni in società aventi per oggetto sociale esclusivo la valorizzazione del patrimonio delle amministrazioni stesse, tramite il conferimento di beni immobili allo scopo di realizzare un investimento secondo criteri propri di un qualsiasi operatore di mercato” (articolo 4, comma 3);
- che sia salva la possibilità di costituire società in attuazione dell'articolo 34 del regolamento (CE) n. 1303/2013 del Parlamento europeo e del Consiglio del 17 dicembre 2013 e dell'articolo 61 del regolamento (CE) n. 508 del 2014 del Parlamento europeo e del Consiglio 15 maggio 2014 (articolo 4, comma 6);
- che siano ammesse le partecipazioni nelle società per la gestione di spazi fieristici e l'organizzazione di eventi fieristici, la realizzazione e la gestione di impianti di trasporto a fune per la mobilità turistico-sportiva in aree montane, nonché la produzione di energia da fonti rinnovabili (articolo 4, comma 7);
- che sia salva la possibilità di costituire società con caratteristiche di spin off o di start up universitari, nonché quelle con caratteristiche analoghe degli enti di ricerca e che sia salva la possibilità, per le università, di costituire società per la gestione di aziende agricole con funzioni didattiche (articolo 4, comma 8);
- che, infine, sia fatta salva la possibilità di acquisire o mantenere partecipazioni in società che producono servizi di interesse generale a rete, anche oltre l'ambito territoriale della collettività di riferimento, purché l'affidamento dei servizi sia avvenuto e avvenga tramite procedure ad evidenza pubblica (articolo 4, comma 9-bis).

In ogni caso, il comma 9 dell'articolo 4, consente alla Presidenza del Consiglio dei ministri, su proposta dell'organo di vertice dell'amministrazione interessata, di deliberare “l'esclusione totale o parziale” dei limiti dell'articolo 4 per singole società a partecipazione pubblica.

Oltre alle “categorie” dell'articolo 4, le amministrazioni devono verificare i “requisiti” di cui all'articolo 5, commi 1 e 2.

Secondo il comma 1 dell'articolo 5 del TU, l'atto deliberativo di costituzione di una società o di acquisto di partecipazioni, anche indirette, “deve essere analiticamente motivato”. Attraverso tale motivazioni l'amministrazione deve:

- dimostrare la necessità della società per il perseguimento delle finalità istituzionali elencate all'articolo 4 del TU;
- evidenziando le ragioni e le finalità che giustificano tale scelta, anche sul piano della convenienza economica e della sostenibilità finanziaria, nonché di gestione diretta o esternalizzata del servizio affidato;
- dare conto della compatibilità della scelta con i principi di efficienza, di efficacia e di economicità dell'azione amministrativa.

Ai sensi del comma 2 dell'articolo 5 del TU: “L'atto deliberativo [...] dà atto della compatibilità dell'intervento finanziario previsto con le norme dei trattati europei e, in particolare, con la disciplina europea in materia di aiuti di Stato alle imprese”.

All'atto della ricognizione straordinaria delle partecipazioni, le amministrazioni devono dismettere quelle che ricadono in una delle ipotesi dell'articolo 20, comma 2, del TU come novellato dal decreto 100/2017. L'articolo 20 impone la dismissione:

- delle società prive di dipendenti o con un numero di amministratori maggiore a quello dei dipendenti;
- delle partecipazioni in società che svolgono attività analoghe o simili a quelle svolte da altre società partecipate o da enti strumentali;
- nel caso sussista la necessità di contenere i costi di funzionamento;
- nel caso vi sia la necessità di aggregare società diverse, che svolgono attività consentite.

L'articolo 20 prevede anche il requisito del fatturato medio del triennio precedente. La norma deve essere letta congiuntamente al comma 12-quinquies dell'articolo 26. Quindi:

- il limite del fatturato medio, di almeno un milione, si applicherà nel 2020 sul triennio 2017-2019;
- per i provvedimenti di ricognizione del 2017 (triennio 2014-2016), 2018 (triennio 2015-2017) e 2019 (triennio 2016-2018) il fatturato medio richiesto è di 500.000 euro.

L'articolo 20, infine, prevede un ultimo requisito, e vieta le "partecipazioni in società diverse da quelle costituite per la gestione di un servizio d'interesse generale che abbiano prodotto un risultato negativo per quattro dei cinque esercizi precedenti". Anche per tale ipotesi, l'articolo 26 (comma 12-quater) differenzia le modalità applicative e dispone che per le sole società che gestiscono eventi fieristici, che gestiscono impianti di trasporto a fune o che producono energia da fonti rinnovabili, si considerino i risultati dei cinque esercizi successivi all'entrata in vigore del TU (2017-2021).

2. I PRECEDENTI PROVVEDIMENTI DI RAZIONALIZZAZIONE.

Il Comune di Montelabbate ha avviato il processo di razionalizzazione delle società e delle partecipazioni societarie direttamente detenute con le seguenti delibere di Consiglio Comunale: n. 58 del 27.11.2008 e n. 73 del 30.11.2009, ai sensi dell'art. 3, commi 27 e seguenti della L. n. 244/2007; n. 54 del 28.11.2011 ai sensi dell'art. 14 del D.L. n. 78/2010; n. 13 del 07.04.2014 ai sensi della L. n. 244/2013.

Con Decreto del Sindaco n. 6 del 30.03.2015, comunicato al Consiglio comunale nella seduta del 16.04.2015, deliberazione n. 8, è stato approvato il Piano operativo di razionalizzazione delle Società partecipate, ai sensi dell'art. 1, comma 612 della L. n. 190/2014. Il Piano è stato trasmesso alla competente sezione regionale di controllo della Corte dei conti e alle Società partecipate con nota prot. n. 3393 del 03.04.2015 ed è stato pubblicato nel sito internet dell'Amministrazione.

Con decreto del Sindaco n. 4 del 30.03.2016 è stata approvata la Relazione sui risultati conseguiti in attuazione del Piano di razionalizzazione delle società partecipate, trasmessa alla competente sezione regionale di controllo della Corte dei conti con nota prot. n. 3656 del 31.03.2017 e pubblicata nel sito internet dell'Amministrazione.

3. LE PARTECIPAZIONI DEL COMUNE DI MONTELABBATE

Il Comune attualmente partecipa al capitale delle seguenti società:

N.	Ragione sociale/C.F.	% Partecipazione
1	ASPES SPA 01423690419	1,4568%
2	MEGAS NET 02122660414	1,278%
3	MARCHE MULTISERVIZI SPA 02059030417	0,8758%

Tali partecipazioni sono state oggetto del Piano del 2015. Allora l'Amministrazione aveva ritenuto di conservarne la proprietà, motivando la decisione.

Rispetto alla situazione registrata nel Piano del 2015, il Comune ha disposto la cessione di n. 1.000 azioni ASPES al Comune di Petriano (deliberazione C.C. n. 62 del 19.06.2016 - Contratto rep. n. 870/2017 del 28.04.2017); la quota di partecipazione, pertanto, è passa dal 1,46% al 1,4568%, come sopra rilevata.

4. ASSOCIAZIONISMO

Per completezza, pur non essendo oggetto del presente Piano, si precisa che il Comune di Montelabbate, oltre a far parte dell'Unione dei Comuni Pian de Bruscolo (recesso dal 01.01.2018 – deliberazione C.C. n. 52 del 28.06.2017), partecipa all'A.A.T.O. N. 1 Marche Nord Pesaro-Urbino.

5. REVISIONE STRAORDINARIA – VERIFICA POSSESSO REQUISITI

5.1 Società partecipate direttamente

La verifica e la ricognizione delle partecipazioni azionarie detenute direttamente dall'Ente nelle Società sopra menzionate, effettuata in applicazione delle disposizioni legislative intervenute nel corso degli ultimi anni, da ultimo le norme di cui alla L. 24.12.2007, n. 244 (legge finanziaria 2008) e alla L. 23.12.2014, n. 190, art. 1, commi 611 e 612, fa emergere che sono soddisfatti tutti i requisiti previsti dall'art. 24, comma 1, del decreto n. 175/2016 per essere mantenute ed in particolare:

1. MEGAS.NET S.P.A.

La partecipazione alla Società MEGAS.Net S.P.A., società a totale partecipazione pubblica, è conseguente alla scissione attuata per adeguarsi alle disposizioni dettate dall'art. 35, comma 9, della legge n. 448/2001 che prevedeva come obbligatoria la separazione tra la gestione dei servizi e la proprietà delle reti e degli impianti. A seguito di tale scissione la gestione dei servizi venne affidata alla Società MEGAS S.p.A., mentre MEGAS. NET S.p.A. mantenne e continua a mantenere la proprietà delle reti e degli impianti di tutti gli enti locali che la partecipano.

La partecipazione a MEGAS NET S.p.A. è necessaria per il perseguimento delle proprie finalità istituzionali in quanto:

- permette il rispetto delle disposizioni dettate in materia di gestione e proprietà delle reti dei servizi pubblici locali di rilevanza economica;
- permette la progettazione, costruzione, ampliamento e manutenzione delle reti ed impianti in forma economicamente sostenibile per il Comune;
- permette la valorizzazione dei processi decisorii in capo all'amministrazione comunale;
- produce servizi di interesse generale.

Percentuale della partecipazione	1,278%		
Numero rappresentanti del Comune	Nessuno		
Attività svolta/servizi affidati	Proprietaria delle reti servizio gas naturale		
Dati patrimoniali/economici/finanziari	Anno 2015	Anno 2014	Anno 2013
Capitale sociale	32.919.474,00	32.919.474,00	32.919.474,00
Patrimonio netto	35.897.997,00	34.876.761,00	34.876.761,00
Valore della produzione	2.090.295,00	2.264.741,00	2.238.214,00
Risultato di esercizio	831.569,00	189.667,00	171.997,00
Requisiti Testo Unico	Art. 4 del D. Lgs. n. 175/2016: la società ha per oggetto l'attività di produzione di servizi di "interesse generale, ivi inclusa la realizzazione e la gestione delle reti e degli impianti funzionali ai servizi medesimi" (art. 4,		

	<p>comma, 2, lett. a), "strettamente necessaria per il perseguimento delle proprie finalità istituzionali" (art. 4, comma 1).</p> <p>Art. 5, commi 1 e 2 del D. Lgs. n. 175/2016: la società è necessaria per il perseguimento delle finalità istituzionali in riferimento alle attività connesse e consente il conseguimento del contenimento dei costi e la sostenibilità finanziaria.</p> <p>Art. 20, comma 2, del D. Lgs. n. 175/2016: l'analisi dell'assetto economico-finanziario della società, sulla base dei dati forniti dalla medesima, non rileva elementi indicati all'art. 20, comma 2, del D. Lgs. n. 175/2016 che rendano necessari l'adozione del piano di razionalizzazione.</p>
Esito della ricognizione	Mantenimento della partecipazione senza interventi di razionalizzazione

2. APSES S.P.A.

La società è a totale partecipazione pubblica.

La società è proprietaria delle reti idriche e degli impianti di distribuzione gas metano. Gestisce inoltre i servizi: cimiteriali, manutenzione verde pubblico, gestione tributi e riscossione coattiva.

La partecipazione alla società APSES S.p.A. deriva dalla trasformazione del Consorzio Azienda Servizi Pesaresi (A.S.PES.) in Società per Azioni che ha determinato la separazione della proprietà degli impianti e delle infrastrutture dalla gestione dei servizi attraverso la previsione e la realizzazione di due realtà societarie distinte:

- a) una Società per Azioni a totale partecipazione pubblica, proprietaria degli impianti e delle reti denominata ASPES S.p.A.;
- b) una Società per Azioni denominata ASPES MULTISERVIZI S.p.A. alla quale è stato affidato lo svolgimento dell'attività di erogazione e gestione dei servizi (ora MARCHE MULTISERVIZI S.p.A.).

La partecipazione alla società APSES S.p.A. è riferita alla produzione di servizi di interesse generale, qualificati come servizi pubblici locali, con presupposto partecipativo determinato dalla scelta dello specifico modello organizzativo-gestionale, come consentito dalla normativa vigente.

La partecipazione ad APSES S.p.A. è necessaria per il perseguimento delle proprie finalità istituzionali in quanto:

- permette la razionalizzazione dei servizi, finalizzata al contenimento dei costi, come meglio argomentato nei relativi atti adottati dal Comune in sede di affidamento dei servizi (C.C. n. 6 del 16.04.2015 e n. 12 del 08.02.2016; C.C. n. 59 del 27.11.2008; C.C. n. 41 del 10.09.2010; G.C. n. 53 del 15.04.2016).
- consente la riorganizzazione dei servizi finalizzata a garantire il miglioramento qualitativo delle prestazioni rese all'utenza;
- consente la valorizzazione dei processi decisorii in capo all'Amministrazione Comunale.

Percentuale della partecipazione	1,4568%
Numero rappresentanti del Comune	Nessuno

Attività svolta/servizi affidati	Proprietaria delle reti idriche e degli impianti di distribuzione gas metano. Gestisce i servizi: cimiteriali, manutenzione verde pubblico, gestione tributi e riscossione coattiva		
Dati patrimoniali/economici/finanziari	Anno 2015	Anno 2014	Anno 2013
Capitale sociale	55.433.754,00	55.433.754,00	55.433.754,00
Patrimonio netto	55.483.304,00	55.634.491,00	55.329.461,00
Valore della produzione	21.564.782,00	20.836.956,00	21.070.332,00
Risultato di esercizio	24.891,00	305.031,00	21.808,00
Requisiti Testo Unico	<p>Art. 4 del D. Lgs. n. 175/2016: la società ha per oggetto l'attività di produzione di servizi di "interesse generale" (art. 4, comma, 2, lett. a), "strettamente necessaria per il perseguimento delle proprie finalità istituzionali" (art. 4, comma 1).</p> <p>Art. 5, commi 1 e 2 del D. Lgs. n. 175/2016: la società è necessaria per il perseguimento delle finalità istituzionali in riferimento alle attività connesse e consente il conseguimento del contenimento dei costi e la sostenibilità finanziaria, come meglio argomentati in sede di affidamento dei servizi.</p> <p>Art. 20, comma 2, del D. Lgs. n. 175/2016: l'analisi dell'assetto economico-finanziario della società, sulla base dei dati forniti dalla medesima, non rileva elementi indicati all'art. 20, comma 2, del D. Lgs. n. 175/2016 che rendano necessari l'adozione del piano di razionalizzazione.</p>		
Esito della ricognizione	Mantenimento della partecipazione senza interventi di razionalizzazione		

3. MARCHE MULTISERVIZI S.P.A.

La partecipazione nella Società MARCHE MULTISERVIZI S.P.A., a capitale misto pubblico-privato, con la maggioranza in capo ai soci pubblici, è conseguente al progetto di integrazione societaria mediante fusione per incorporazione di MEGAS S.p.A. in ASPES MULTISERVIZI S.p.A.. Successivamente a tale fusione la società ha assunto la denominazione di Marche Multiservizi S.p.A. subentrando nella gestione dei servizi che erano stati affidati alla Società MEGAS S.p.A. ed alla Società ASPES MULTISERVIZI S.p.A.. La partecipazione è riferita alla produzione di servizi di interesse generale, qualificati come servizi pubblici locali di rilevanza economica, tramite uno specifico modello organizzativo - gestionale consentito dalla normativa vigente;

La partecipazione a Marche Multiservizi S.p.A. è necessaria per il perseguimento delle proprie finalità istituzionali in quanto:

- permette la razionalizzazione dei servizi, finalizzata al contenimento dei costi come meglio argomentato nei relativi atti adottati dal Comune in sede di affidamento dei servizi;
- permette la riorganizzazione dei servizi finalizzata a garantire il miglioramento qualitativo delle prestazioni rese all'utenza;
- produce servizi di interesse generale.

Percentuale della partecipazione	0,8758%
----------------------------------	---------

Numero rappresentanti del Comune	Nessuno		
Attività svolta/servizi affidati	Gestisce i servizi: idrico integrato e igiene ambientale. Distribuzione gas		
Dati patrimoniali/economici/finanziari	Anno 2015	Anno 2014	Anno 2013
Capitale sociale	13.484.242,00	13.484.242,00	13.484.242,00
Patrimonio netto	48.273.937,00	42.484.171,00	33.081.319,00
Valore della produzione	119.535.173,00	116.022.699,00	113.596.010,00
Risultato di esercizio	9.117.230,00	11.560.331,00	6.748.318,00
Requisiti Testo Unico	<p>Art. 4 del D. Lgs. n. 175/2016: la società ha per oggetto l'attività di produzione di servizi di "interesse generale" (art. 4, comma, 2, lett. a), "strettamente necessaria per il perseguimento delle proprie finalità istituzionali" (art. 4, comma 1).</p> <p>Art. 5, commi 1 e 2 del D. Lgs. n. 175/2016: la società è necessaria per il perseguimento delle finalità istituzionali in riferimento alle attività connesse e consente il conseguimento del contenimento dei costi e la sostenibilità finanziaria, come meglio argomentati in sede di affidamento dei servizi.</p> <p>Art. 20, comma 2, del D. Lgs. n. 175/2016: l'analisi dell'assetto economico-finanziario della società, sulla base dei dati forniti dalla medesima, non rileva elementi indicati all'art. 20, comma 2, del D. Lgs. n. 175/2016 che rendano necessari l'adozione del piano di razionalizzazione.</p>		
Esito della ricognizione	Mantenimento della partecipazione senza interventi di razionalizzazione		

5.2 Società partecipate indirettamente

1. Partecipazioni indirette detenute per il tramite della società ASPES S.P.A.

Società	Quota partecipazione detenuta da Aspes S.p.A.
AGENZIA PER L'INNOVAZIONE DELL'AMMINISTRAZIONE E NEI SERVIZI PUBBLICI LOCALI SRL	91,85%
ADIACOM CREMAZIONI SRL	50,00%
CONVENTION BUREAU TERRE DUCALI S.C.R.L.	8,30%
FARMACIE COMUNALI DI RICCIONE S.P.A.	81,75%

2. Partecipazioni indirette detenute per il tramite della società MARCHE MULTISERVIZI S.P.A.

Società	Quota partecipazione detenuta da Marche Multiservizi S.p.A.
TEAM SRL	20,00%
MARINA DI PESARO SRL	4,98%
SOCIETA' INTERCOMUNALE DI SERVIZI – IN LIQUIDAZIONE	41,75%

NATURA SRL – IN LIQUIDAZIONE	46%
RICICLA SRL	10%
HERA COM MARCHE SRL	29,5%
MARCHE MULTISERVIZI FALCONARA SRL	100%
ADRIATICA ACQUE SRL	7,82%

Per le suddette partecipazioni indirette detenute dalle citate società partecipate direttamente dall'Ente, nei confronti delle quali non si determina per il Comune di Montelabbate, il controllo ai sensi dell'art. 2359 c.c., le scelte in ordine al mantenimento della partecipazione di secondo livello devono essere assunte e mediate per il tramite dell'assemblea dei soci. Pertanto, si invita la Giunta a promuovere o attivare, nell'ambito delle assemblee dei soci, confronti per la definizione degli indirizzi alle società partecipate direttamente in ordine alla verifica della sussistenza dei requisiti per il mantenimento della partecipazione in società di secondo livello con particolare riguardo agli oggetti sociali e finalità di queste ultime e al loro andamento economico evidenziando eventuali situazioni di non conformità per permettere all'Amministrazione di istruire i provvedimenti eventualmente necessari.



COMUNE DI MONTELABBATE
Provincia di Pesaro e Urbino

SCHEDE DI RICOGNIZIONE DELLE SOCIETA' PARTECIPATE
Modelli approvati con delibera Sez. Autonomie Corte dei Conti n. 19/SEZAUT/2017/INPR del 19/07/2017

INDICE

- 01. SCHEDA ANAGRAFICA**
- 02. RICOGNIZIONE DELLE SOCIETÀ PARTECIPATE**
 - 02.01. Ricognizione delle società a partecipazione diretta
 - 02.02. Ricognizione delle società a partecipazione indiretta
 - 02.03. Grafico delle relazioni tra partecipazioni
- 03. REQUISITI TESTO UNICO DELLE SOCIETÀ A PARTECIPAZIONE PUBBLICA (T.U.S.P.)**
 - 03.01. Finalità perseguite e attività ammesse (articoli 4 e 26)
 - 03.02. Condizioni art. 20 co. 2
- 04. MANTENIMENTO SENZA INTERVENTI DI RAZIONALIZZAZIONE**
- 05. AZIONI DI RAZIONALIZZAZIONE**
 - 05.01. Contenimento costi
 - 05.02. Cessione/Alienazione quote
 - 05.03. Liquidazione
 - 05.04. Fusione/Incorporazione
 - 05.05. Riepilogo
- 06. ELENCO MOTIVAZIONI**

**LINEE GUIDA PER LE RICOGNIZIONI E I PIANI DI RAZIONALIZZAZIONE
DEGLI ORGANISMI PARTECIPATI DAGLI ENTI TERITORIALI
(ART. 24 D.LGS. N. 175/2016)**

01. SCHEDA ANAGRAFICA

Tipologia Ente: Comune

Denominazione Ente: MARCHE

Codice fiscale dell'Ente: 358330413

L'ente ha già adottato il piano operativo di razionalizzazione ai sensi dell'art. 1 co. 612, l. n. 190/2014 SI

Dati del referente/responsabile per la compilazione del piano

Recapiti:

Indirizzo:

VIA ROMA N. 2

Telefono:

0721/4731

Fax:

0721/473229

Posta elettronica:

comune@pec.montelabbate.net

02. RICOGNIZIONE DELLE SOCIETÀ PARTECIPATE

Se l'ente partecipa al capitale di una società sia direttamente sia indirettamente, compilare sia la scheda 02.01. sia la scheda 02.02.

02.01. Ricognizione delle società a partecipazione diretta

Progressivo	Codice fiscale società	Denominazione società	Anno di costituzione	% Quota di partecipazione	Attività svolta	Partecipazione di controllo	Società in house	Quotata (ai sensi del d.lgs. n. 175/2016)	Holding pura
A	B	C	D	E	F	G	H	I	J
Dir_1	02122660414	MEGAS.NET SPA	2002	1,278	La società è proprietaria delle reti e degli impianti relativi gas naturale	NO	SI	NO	NO
Dir_2	01423690419	ASPES SPA	1998	1,4568	La società è proprietaria delle reti idriche e degli impianti di distribuzione gas metano. Gestisce per il Comune i seguenti servizi: cimiteriali, manutenzione del verde pubblico, gestione tributi e riscossione coattiva.	NO	SI	NO	NO
Dir_3	02059030417	MARCHE MULTISERVIZI SPA	2001	0,8758	Gestisce per il Comune i seguenti servizi: idrico integrato, igiene ambientale. Distribuzione gas	NO	NO	NO	NO

Le società a partecipazione diretta (quotate e non quotate) sono sempre oggetto di ricognizione, anche se non controllate dall'ente.

Colonna B: Inserire codice di 11 cifre per le società aventi sede in Italia; codice di 11 cifre seguito da "E" per le società aventi sede all'estero.

Colonna C: Inserire la ragione sociale comprensiva della forma giuridica.

Colonna E: Inserire valori comprensivi di decimali.

Colonna F: Inserire una descrizione sintetica della/e attività effettivamente svolta/e.

Colonna G: Indicare se la partecipazione detenuta dall'amministrazione è di controllo ai sensi dell'art. 2359 c.c.

Colonna H: Indicare "SI" se l'Amministrazione esercita il controllo analogo o più Amministrazioni esercitano il controllo analogo congiunto.

Colonna I: Indicare "SI" se la società emette azioni quotate in mercati regolamentati; se ha emesso, al 31/12/2015, strumenti finanziari quotati in mercati regolamentati; se sia partecipata da società quotate o che hanno emesso strumenti finanziari quotati.

Colonna J: Indicare "SI" se la società ha come oggetto sociale esclusivo la gestione delle partecipazioni societarie per conto dell'Amministrazione.

02. RICOGNIZIONE DELLE SOCIETÀ PARTECIPATE

02.02. Ricognizione delle società a partecipazione indiretta

Progressivo	Codice fiscale società	Denominazione società	Anno di costituzione	Denominazione società/organismo tramite	% Quota di partecipazione società/organismo tramite	% Quota di partecipazione indiretta Amministrazione	Attività svolta	Partecipazione di controllo	Società in house
A	B	C	D	E	F	G	H	I	J
Ind_1	01455450419	AGENZIA PER L'INNOVAZIONE NELL'AMMINISTRAZIONE E DEI SERVIZI PUBBLICI LOCALI SRL	1998	ASPES SPA	91,85	1,33807	studi, ricerca, consulenze e assistenza organizzativa nelle PA	NO	NO
Ind_2	02103040412	ADRIACOM CREMAZIONI SRL	2002	ASPES SPA	50,00	0,7284	gestione statica di partecipazione in società di commercio farmaci	NO	NO
Ind_3	02153680414	CONVENTION BUREAU TERRE DUCALI S.C.R.L.	2003	ASPES SPA	8,30	0,12091	promozione e sviluppo turismo congressuale e d'affari	NO	NO
Ind_4	02418900409	FARMACIE COMUNALI DI RICCIONE S.P.A.	1995	ASPES SPA	81,75	1,19093	svolta in esercizio separato	NO	NO
Ind_5	00336680418	TEAM SRL	1976	MARCHE MULTISERVIZI SPA	20,00	0,17516	raccolta, trasporto, stoccaggio rifiuti	NO	NO
Ind_6	00903730414	MARINA DI PESARO SRL	1984	MARCHE MULTISERVIZI SPA	4,98	0,04361	inattiva	NO	NO
Ind_7	01286000417	SOCIETA' INTERCOMUNALE DI SERVIZI SPA - IN LIQUIDAZIONE	1994	MARCHE MULTISERVIZI SPA	41,75	0,36565	locazione beni immobili propri	NO	NO
Ind_8	01311880411	NATURA SRL - IN LIQUIDAZIONE	1995	MARCHE MULTISERVIZI SPA	46,00	0,40287	raccolta e smaltimento rifiuti	NO	NO
Ind_9	02054460411	RICICLA SRL	2001	MARCHE MULTISERVIZI SPA	10,00	0,08758	commercio ingrosso rottami e materiali di recupero non metallici	NO	NO
Ind_10	02106730415	HERA COMM MARCHE SRL	2002	MARCHE MULTISERVIZI SPA	29,50	0,25836	distribuzione gas naturale	NO	NO
Ind_11	02729890422	MARCHE MULTISERVIZI FALCONARA SRL	2016	MARCHE MULTISERVIZI SPA	100,00	0,8758	raccolta rifiuti	NO	NO
Ind_12	03128080409	ADRIATICA ACQUE SRL	2000	MARCHE MULTISERVIZI SPA	7,82	0,06849	noleggio, installazione e gestione distributori erogazione acqua	NO	NO

Le società a partecipazione indiretta (quotate e non quotate) sono oggetto di ricognizione solo se detenute dall'ente per il tramite di una società/organismo sottoposto a controllo da parte dello stesso.

Colonna B: Inserire codice di 11 cifre per le società aventi sede in Italia; codice di 11 cifre seguito da "E" per le società aventi sede all'estero.

Colonna C: Inserire la ragione sociale comprensiva della forma giuridica.

Colonna E: Inserire la denominazione delle società/organismi (1 o +) attraverso le quali l'ente partecipa alle medesime. Per le indirette di livello successivo, inserire la denominazione delle società/organismi partecipanti (1 o +) del livello immediatamente precedente.

Colonna F: indicare separatamente ciascuna quota di partecipazione (comprensiva di decimali) qualora la partecipazione sia detenuta attraverso 2 o + società/organismi tramite.

Colonna G: indicare una unica quota di partecipazione (comprensiva di decimali) determinata in proporzione alla quote di partecipazione dei livelli precedenti.

Colonna H: Inserire una descrizione sintetica della/e attività effettivamente svolta/e.

Colonna I: Indicare se la partecipazione detenuta dall'amministrazione è di controllo ai sensi dell'art. 2359 c.c.

Colonna J: Indicare "SI" se l'Amministrazione esercita il controllo analogo o più Amministrazioni esercitano il controllo analogo congiunto.

Colonna K: Indicare "SI" se la società emette azioni quotate in mercati regolamentati; se ha emesso, al 31/12/2015, strumenti finanziari quotati in mercati regolamentati; se sia partecipata da società quotate o che hanno emesso strumenti finanziari quotati.

Colonna L: Indicare "SI" se la società ha come oggetto sociale esclusivo la gestione delle partecipazioni societarie per conto dell'Amministrazione.

02. RICOGNIZIONE DELLE SOCIETÀ PARTECIPATE

02.03. Grafico delle relazioni tra partecipazioni

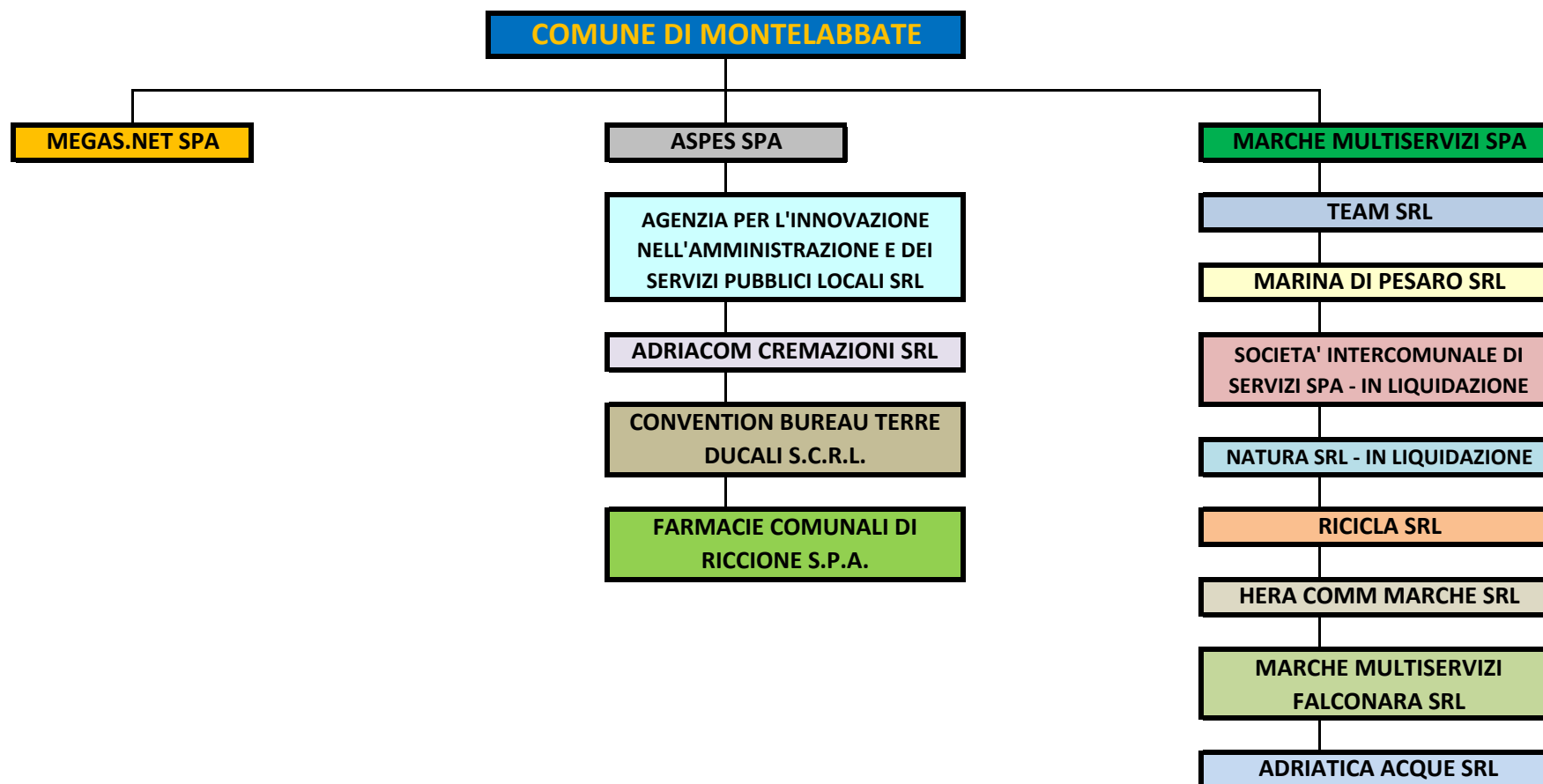

03. REQUISITI TESTO UNICO DELLE SOCIETÀ A PARTECIPAZIONE PUBBLICA

03.01. Finalità perseguite e attività ammesse (articoli 4 e 26)

Compilare una scheda per ciascuna società

Progressivo società partecipata:	1	(a)
Denominazione società partecipata:	MEGAS.NET SPA	(b)
Tipo partecipazione:	Diretta	(c)
Attività svolta:	La società è proprietaria delle reti e degli impianti relativi gas naturale	(d)

Indicare se la società:

- Rientra nell'Allegato "A" del d.lgs. n. 175/2016 (art. 26, co. 2)
- Ha come oggetto esclusivo la gestione di fondi europei per conto dello Stato o delle Regioni, ovvero la realizzazione di progetti di ricerca finanziati dalle istituzioni dell'Unione Europea (art. 26, co. 2)
- È stata esclusa, con deliberazione adottata ai sensi dell'art. 4 co. 9, secondo periodo, dall'applicazione totale o parziale delle disposizioni del medesimo articolo (**solo per le società partecipate dalle Regioni/Prov. Aut.**)
- È destinataria dei provvedimenti di cui al d.lgs. n. 159/2011 (art. 26, co. 12-bis)
- È autorizzata alla gestione delle case da gioco, ai sensi della legislazione vigente (art. 26, co. 12-sexies)
- Qualora non sia stata selezionata alcuna delle opzioni indicate ai punti precedenti, indicare se la società:**
- È costituita in attuazione dell'art. 34 del regolamento CE n. 13/2013 - Gruppi d'Azione Locale (art. 4, co. 6)
- Ha per oggetto sociale prevalente la gestione di spazi fieristici e l'organizzazione di eventi fieristici (art. 4, co. 7)
- Ha per oggetto sociale prevalente la realizzazione e la gestione di impianti di trasporto a fune per la mobilità turistico-sportiva in aree montane (art. 4, co. 7)
- Ha per oggetto sociale prevalente la produzione di energia da fonti rinnovabili (art. 4, co. 7)
- Ha caratteristiche di spin off o di start up universitario, o analoghe a quelle degli enti di ricerca, ovvero gestisce aziende agricole con funzioni didattiche (art. 4, co. 8)
- Produce un servizio di interesse generale a rete (di cui all'art. 3-bis del d.l. 138/2011) fuori dall'ambito territoriale di riferimento, con affidamento dei servizi, in corso e nuovi, tramite procedure ad evidenza pubblica (art. 4, co. 9-bis)
- Produce beni e servizi strettamente necessari per il perseguimento delle finalità istituzionali dell'ente (art. 4, co. 1)
- Produce un servizio di interesse generale (art. 4, co. 2, lett. a)
- Progetta e realizza un'opera pubblica sulla base di un accordo di programma fra amministrazioni pubbliche (art. 4, co. 2, lett. b)
- Realizza e gestisce un'opera pubblica ovvero organizza e gestisce un servizio di interesse generale attraverso un contratto di partenariato pubblico/privato (art. 4, co. 2, lett. c)
- Produce beni o servizi strumentali all'ente o agli enti pubblici partecipanti o alla svolgimento delle loro funzioni (art. 4, co. 2, lett. d)
- Svolge servizi di committenza (art. 4, co. 2, lett. e)
- Valorizza il patrimonio immobiliare dell'amministrazione partecipante (art. 4, co. 3)

Indicare le motivazioni della riconducibilità o meno ai vincoli di scopo di cui al co. 1 o ad una delle attività di cui ai commi 2 e 3, anche con riferimento alle società che svolgono le attività di cui ai commi 6, 7, 8:

La partecipazione a MEGAS.NET S.p.A. è necessaria per il perseguimento delle proprie finalità istituzionali in quanto:

- permette il rispetto delle disposizioni dettate in materia di gestione e proprietà delle reti dei servizi pubblici locali di rilevanza economica;
- permette la progettazione, costruzione, ampliamento e manutenzione delle reti ed impianti in forma economicamente sostenibile per il Comune;
- permette la valorizzazione dei processi decisori in capo all'amministrazione comunale;
- produce servizi di interesse generale.

(a): Inserire uno dei progressivi già indicati nelle schede di ricognizione (02.01; 02.02).

(b): Inserire la ragione sociale come indicata nelle schede di ricognizione (02.01; 02.02).

(c): Indicare il tipo di partecipazione distinguendo i casi in cui la società sia partecipata direttamente, indirettamente (tramite altra società/organismo), ovvero in parte direttamente e in parte indirettamente.

(d): Inserire l'attività come indicata nelle schede di ricognizione (02.01; 02.02).

03. REQUISITI TESTO UNICO DELLE SOCIETÀ A PARTECIPAZIONE PUBBLICA

03.01. Finalità perseguite e attività ammesse (articoli 4 e 26)

Compilare una scheda per ciascuna società

Progressivo società partecipata: 2 (a)

Denominazione società partecipata: ASPES SPA (b)

Tipo partecipazione: Diretta (c)

Attività svolta: (d)

La società è proprietaria delle reti idriche e degli impianti di distribuzione gas metano. Gestisce per il Comune i seguenti servizi: cimiteriali, manutenzione del verde pubblico, gestione tributi e riscossione coattiva.

Indicare se la società:

- Rientra nell'Allegato "A" del d.lgs. n. 175/2016 (art. 26, co. 2)
- Ha come oggetto esclusivo la gestione di fondi europei per conto dello Stato o delle Regioni, ovvero la realizzazione di progetti di ricerca finanziati dalle istituzioni dell'Unione Europea (art. 26, co. 2)
- È stata esclusa, con deliberazione adottata ai sensi dell'art. 4 co. 9, secondo periodo, dall'applicazione totale o parziale delle disposizioni del medesimo articolo (**solo per le società partecipate dalle Regioni/Prov. Aut.**)
- È destinataria dei provvedimenti di cui al d.lgs. n. 159/2011 (art. 26, co. 12-bis)
- È autorizzata alla gestione delle case da gioco, ai sensi della legislazione vigente (art. 26, co. 12-sexies)
- Qualora non sia stata selezionata alcuna delle opzioni indicate ai punti precedenti, indicare se la società:**
- È costituita in attuazione dell'art. 34 del regolamento CE n. 13/2013 - Gruppi d'Azione Locale (art. 4, co. 6)
- Ha per oggetto sociale prevalente la gestione di spazi fieristici e l'organizzazione di eventi fieristici (art. 4, co. 7)
- Ha per oggetto sociale prevalente la realizzazione e la gestione di impianti di trasporto a fune per la mobilità turistico-sportiva in aree montane (art. 4, co. 7)
- Ha per oggetto sociale prevalente la produzione di energia da fonti rinnovabili (art. 4, co. 7)
- Ha caratteristiche di spin off o di start up universitario, o analoghe a quelle degli enti di ricerca, ovvero gestisce aziende agricole con funzioni didattiche (art. 4, co. 8)
- Produce un servizio di interesse generale a rete (di cui all'art. 3-bis del d.l. 138/2011) fuori dall'ambito territoriale di riferimento, con affidamento dei servizi, in corso e nuovi, tramite procedure ad evidenza pubblica (art. 4, co. 9-bis)
- Produce beni e servizi strettamente necessari per il perseguimento delle finalità istituzionali dell'ente (art. 4, co. 1)
- Produce un servizio di interesse generale (art. 4, co. 2, lett. a)
- Progetta e realizza un'opera pubblica sulla base di un accordo di programma fra amministrazioni pubbliche (art. 4, co. 2, lett. b)
- Realizza e gestisce un'opera pubblica ovvero organizza e gestisce un servizio di interesse generale attraverso un contratto di partenariato pubblico/privato (art. 4, co. 2, lett. c)
- Produce beni o servizi strumentali all'ente o agli enti pubblici partecipanti o alla svolgimento delle loro funzioni (art. 4, co. 2, lett. d)
- Svolge servizi di committenza (art. 4, co. 2, lett. e)
- Valorizza il patrimonio immobiliare dell'amministrazione partecipante (art. 4, co. 3)

Indicare le motivazioni della riconducibilità o meno ai vincoli di scopo di cui al co. 1 o ad una delle attività di cui ai commi 2 e 3, anche con riferimento alle società che svolgono le attività di cui ai commi 6, 7, 8:

La partecipazione ad APSES S.p.A. è necessaria per il perseguimento delle proprie finalità istituzionali in quanto:

- permette la razionalizzazione dei servizi, finalizzata al contenimento dei costi, come meglio argomentato nei relativi atti adottati dal Comune in sede di affidamento dei servizi (C.C. n. 6 del 16.04.2015 e n. 12 del 08.02.2016; C.C. n. 59 del 27.11.2008; C.C. n. 41 del 10.09.2010; G.C. n. 53 del 15.04.2016).
- consente la riorganizzazione dei servizi finalizzata a garantire il miglioramento qualitativo delle prestazioni rese all'utenza;
- consente la valorizzazione dei processi decisori in capo all'Amministrazione Comunale.

(a): Inserire uno dei progressivi già indicati nelle schede di ricognizione (02.01; 02.02).

(b): Inserire la ragione sociale come indicata nelle schede di ricognizione (02.01; 02.02).

(c): Indicare il tipo di partecipazione distinguendo i casi in cui la società sia partecipata direttamente, indirettamente (tramite altra società/organismo), ovvero in parte direttamente e in parte indirettamente.

(d): Inserire l'attività come indicata nelle schede di ricognizione (02.01; 02.02).

03. REQUISITI TESTO UNICO DELLE SOCIETÀ A PARTECIPAZIONE PUBBLICA

03.01. Finalità perseguite e attività ammesse (articoli 4 e 26)

Compilare una scheda per ciascuna società

Progressivo società partecipata:	3	(a)
Denominazione società partecipata:	MARCHE MULTISERVIZI SPA	(b)
Tipo partecipazione:	Diretta	(c)
Attività svolta:	Gestisce per il Comune i seguenti servizi: idrico integrato, igiene ambientale. Distribuzione gas	(d)

indicare se la società:

- Rientra nell'Allegato "A" del d.lgs. n. 175/2016 (art. 26, co. 2)
- Ha come oggetto esclusivo la gestione di fondi europei per conto dello Stato o delle Regioni, ovvero la realizzazione di progetti di ricerca finanziati dalle istituzioni dell'Unione Europea (art. 26, co. 2)
- È stata esclusa, con deliberazione adottata ai sensi dell'art. 4 co. 9, secondo periodo, dall'applicazione totale o parziale delle disposizioni del medesimo articolo (**solo per le società partecipate dalle Regioni/Prov. Aut.**)
- È destinataria dei provvedimenti di cui al d.lgs. n. 159/2011 (art. 26, co. 12-bis)
- È autorizzata alla gestione delle case da gioco, ai sensi della legislazione vigente (art. 26, co. 12-sexies)
- Qualora non sia stata selezionata alcuna delle opzioni indicate ai punti precedenti, indicare se la società:**
- È costituita in attuazione dell'art. 34 del regolamento CE n. 13/2013 - Gruppi d'Azione Locale (art. 4, co. 6)
- Ha per oggetto sociale prevalente la gestione di spazi fieristici e l'organizzazione di eventi fieristici (art. 4, co. 7)
- Ha per oggetto sociale prevalente la realizzazione e la gestione di impianti di trasporto a fune per la mobilità turistico-sportiva in aree montane (art. 4, co. 7)
- Ha per oggetto sociale prevalente la produzione di energia da fonti rinnovabili (art. 4, co. 7)
- Ha caratteristiche di spin off o di start up universitario, o analoghe a quelle degli enti di ricerca, ovvero gestisce aziende agricole con funzioni didattiche (art. 4, co. 8)
- Produce un servizio di interesse generale a rete (di cui all'art. 3-bis del d.l. 138/2011) fuori dall'ambito territoriale di riferimento, con affidamento dei servizi, in corso e nuovi, tramite procedure ad evidenza pubblica (art. 4, co. 9-bis)
- Produce beni e servizi strettamente necessari per il perseguimento delle finalità istituzionali dell'ente (art. 4, co. 1)
- Produce un servizio di interesse generale (art. 4, co. 2, lett. a)
- Progetta e realizza un'opera pubblica sulla base di un accordo di programma fra amministrazioni pubbliche (art. 4, co. 2, lett. b)
- Realizza e gestisce un'opera pubblica ovvero organizza e gestisce un servizio di interesse generale attraverso un contratto di partenariato pubblico/privato (art. 4, co. 2, lett. c)
- Produce beni o servizi strumentali all'ente o agli enti pubblici partecipanti o alla svolgimento delle loro funzioni (art. 4, co. 2, lett. d)
- Svolge servizi di committenza (art. 4, co. 2, lett. e)
- Valorizza il patrimonio immobiliare dell'amministrazione partecipante (art. 4, co. 3)

Indicare le motivazioni della riconducibilità o meno ai vincoli di scopo di cui al co. 1 o ad una delle attività di cui ai commi 2 e 3, anche con riferimento alle società che svolgono le attività di cui ai commi 6, 7, 8:

La partecipazione a Marche Multiservizi S.p.A. è necessaria per il perseguimento delle proprie finalità istituzionali in quanto:

- permette la razionalizzazione dei servizi, finalizzata al contenimento dei costi come meglio argomentato nei relativi atti adottati dal Comune in sede di affidamento dei servizi;
- permette la riorganizzazione dei servizi finalizzata a garantire il miglioramento qualitativo delle prestazioni rese all'utenza;
- produce servizi di interesse generale.

(a): Inserire uno dei progressivi già indicati nelle schede di ricognizione (02.01; 02.02).

(b): Inserire la ragione sociale come indicata nelle schede di ricognizione (02.01; 02.02).

(c): Indicare il tipo di partecipazione distinguendo i casi in cui la società sia partecipata direttamente, indirettamente (tramite altra società/organismo), ovvero in parte direttamente e in parte indirettamente.

(d): Inserire l'attività come indicata nelle schede di ricognizione (02.01; 02.02).

03. REQUISITI TESTO UNICO DELLE SOCIETÀ A PARTECIPAZIONE PUBBLICA

03.02. Condizioni art. 20, co. 2

Compilare una scheda per ciascuna società

Progressivo società partecipata: **(a)**

Denominazione società partecipata: **(b)**

Tipo partecipazione: **(c)**

Attività svolta: **(d)**

Indicare i seguenti dati con riferimento all'esercizio 2015:

Numero medio dipendenti (e)	19,00
Numero amministratori	1
di cui nominati dall'Ente	0
Numero componenti organo di controllo	5
di cui nominati dall'Ente	0

Importi in euro

RISULTATO D'ESERCIZIO (g)	
2015	831.569,00
2014	189.667,00
2013	171.997,00
2012	197.171,00
2011	219.336,00

Importi in euro	
Costo del personale (f)	633.671,00
Compensi amministratori	31.742,00
Compensi componenti organo di controllo	22.691,00

Importi in euro

FATTURATO	
2015	2.082.859,00
2014	2.241.519,00
2013	2.212.147,00
FATTURATO MEDIO	2.178.841,67

Sussistenza delle condizioni di cui all'art. 20, co. 2:

- La partecipazione societaria non rientra in alcuna delle categorie di cui all'art. 4 (art. 20, co. 2, lett. a)
- Società priva di dipendenti o con numero di amministratori superiore a quello dei dipendenti (art. 20, co. 2, lett. b)
- Svolgimento di attività analoghe o simili a quelle svolte da altre società partecipate o da enti pubblici strumentali (art. 20, co. 2, lett. c)

Indicare quali società/enti strumentali:

- Fatturato medio non superiore a 500.000 euro nel triennio precedente (art. 20, co. 2, lett. d e art. 26, co. 12-quinquies)
- Perdite in 4 dei 5 esercizi precedenti (per società che non gestiscono un servizio di interesse generale) (art. 20, co. 2, lett. e)
- Necessità di contenimento dei costi di funzionamento (art. 20, co. 2, lett. f)
- Necessità di aggregazione con altre società aventi ad oggetto le attività consentite all'art. 4 (art. 20, co. 2, lett. g)

Indicare le motivazioni della sussistenza o meno delle condizioni di cui ai punti precedenti:

L'analisi dell'assetto economico-finanziario della società, sulla base dei dati forniti dalla medesima, non rileva elementi di cui all'art. 20, comma 2

Azioni da intraprendere:

Mantenimento della partecipazione senza interventi di razionalizzazione

- (a): Inserire uno dei progressivi già indicati nelle schede di ricognizione (02.01; 02.02).
- (b): Inserire la ragione sociale come indicata nelle schede di ricognizione (02.01; 02.02).
- (c): Indicare il tipo di partecipazione distinguendo i casi in cui la società sia partecipata direttamente, indirettamente (tramite altra società/organismo), ovvero in parte direttamente e in parte indirettamente.
- (d): Inserire l'attività svolta come indicata nelle schede di ricognizione (02.01; 02.02).
- (e): Inserire il numero medio di dipendenti come da nota integrativa al bilancio.
- (f): Inserire la voce B9 del Conto economico.
- (g): Inserire il risultato d'esercizio al netto delle imposte.

03. REQUISITI TESTO UNICO DELLE SOCIETÀ A PARTECIPAZIONE PUBBLICA

03.02. Condizioni art. 20, co. 2

Compilare una scheda per ciascuna società

Progressivo società partecipata: (a)

Denominazione società partecipata: (b)

Tipo partecipazione: (c)

Attività svolta: (d)

Indicare i seguenti dati con riferimento all'esercizio 2015:

Numero medio dipendenti (e)	113,00
Numero amministratori	3
di cui nominati dall'Ente	0
Numero componenti organo di controllo	3
di cui nominati dall'Ente	0

Importi in euro

RISULTATO D'ESERCIZIO (g)	
2015	24.891,00
2014	305.030,00
2013	21.808,00
2012	21.174,00
2011	21.005,00

Importi in euro

Costo del personale (f)	5.214.632,00
Compensi amministratori	42.000,00
Compensi componenti organo di controllo	43.909,00

Importi in euro

FATTURATO	
2015	21.564.783,00
2014	20.836.956,00
2013	21.070.333,00
FATTURATO MEDIO	21.157.357,33

Sussistenza delle condizioni di cui all'art. 20, co. 2:

- La partecipazione societaria non rientra in alcuna delle categorie di cui all'art. 4 (art. 20, co. 2, lett. a)
- Società priva di dipendenti o con numero di amministratori superiore a quello dei dipendenti (art. 20, co. 2, lett. b)
- Svolgimento di attività analoghe o simili a quelle svolte da altre società partecipate o da enti pubblici strumentali (art. 20, co. 2, lett. c)

Indicare quali società/enti strumentali:

- Fatturato medio non superiore a 500.000 euro nel triennio precedente (art. 20, co. 2, lett. d e art. 26, co. 12-quinquies)
- Perdite in 4 dei 5 esercizi precedenti (per società che non gestiscono un servizio di interesse generale) (art. 20, co. 2, lett. e)
- Necessità di contenimento dei costi di funzionamento (art. 20, co. 2, lett. f)
- Necessità di aggregazione con altre società aventi ad oggetto le attività consentite all'art. 4 (art. 20, co. 2, lett. g)

Indicare le motivazioni della sussistenza o meno delle condizioni di cui ai punti precedenti:

L'analisi dell'assetto economico-finanziario della società, sulla base dei dati forniti dalla medesima, non rileva elementi di cui all'art. 20, comma 2

Azioni da intraprendere:

Mantenimento della partecipazione senza interventi di razionalizzazione

(a): Inserire uno dei progressivi già indicati nelle schede di ricognizione (02.01; 02.02).

(b): Inserire la ragione sociale come indicata nelle schede di ricognizione (02.01; 02.02).

(c): Indicare il tipo di partecipazione distinguendo i casi in cui la società sia partecipata direttamente, indirettamente (tramite altra società/organismo), ovvero in parte direttamente e in parte indirettamente.

(d): Inserire l'attività svolta come indicata nelle schede di ricognizione (02.01; 02.02).

(e): Inserire il numero medio di dipendenti come da nota integrativa al bilancio.

(f): Inserire la voce B9 del Conto economico.

(g): Inserire il risultato d'esercizio al netto delle imposte.

03. REQUISITI TESTO UNICO DELLE SOCIETÀ A PARTECIPAZIONE PUBBLICA

03.02. Condizioni art. 20, co. 2

Compilare una scheda per ciascuna società

Progressivo società partecipata: **(a)**

Denominazione società partecipata: **(b)**

Tipo partecipazione: **(c)**

Attività svolta: **(d)**

Indicare i seguenti dati con riferimento all'esercizio 2015:

Numero medio dipendenti (e)	582,00
Numero amministratori	7
di cui nominati dall'Ente	1
Numero componenti organo di controllo	3
di cui nominati dall'Ente	0

Importi in euro

RISULTATO D'ESERCIZIO (g)	
2015	9.117.230,00
2014	11.560.331,00
2013	6.748.318,00
2012	5.501.335,00
2011	3.707.149,00

Importi in euro

Costo del personale (f)	31.177.432,00
Compensi amministratori	200.879,00
Compensi componenti organo di controllo	72.000,00

Importi in euro

FATTURATO	
2015	119.535.173,00
2014	116.022.699,00
2013	113.596.010,00
FATTURATO MEDIO	116.384.627,33

Sussistenza delle condizioni di cui all'art. 20, co. 2:

- La partecipazione societaria non rientra in alcuna delle categorie di cui all'art. 4 (art. 20, co. 2, lett. a)
- Società priva di dipendenti o con numero di amministratori superiore a quello dei dipendenti (art. 20, co. 2, lett. b)
- Svolgimento di attività analoghe o similari a quelle svolte da altre società partecipate o da enti pubblici strumentali (art. 20, co. 2, lett. c)

Indicare quali società/enti strumentali:

- Fatturato medio non superiore a 500.000 euro nel triennio precedente (art. 20, co. 2, lett. d e art. 26, co. 12-quinquies)
- Perdite in 4 dei 5 esercizi precedenti (per società che non gestiscono un servizio di interesse generale) (art. 20, co. 2, lett. e)
- Necessità di contenimento dei costi di funzionamento (art. 20, co. 2, lett. f)
- Necessità di aggregazione con altre società aventi ad oggetto le attività consentite all'art. 4 (art. 20, co. 2, lett. g)

Indicare le motivazioni della sussistenza o meno delle condizioni di cui ai punti precedenti:

L'analisi dell'assetto economico-finanziario della società, sulla base dei dati forniti dalla medesima, non rileva elementi di cui all'art. 20, comma 2

Azioni da intraprendere:

Mantenimento della partecipazione senza interventi di razionalizzazione

(a): Inserire uno dei progressivi già indicati nelle schede di ricognizione (02.01; 02.02).
 (b): Inserire la ragione sociale come indicata nelle schede di ricognizione (02.01; 02.02).
 (c): Indicare il tipo di partecipazione distinguendo i casi in cui la società sia partecipata direttamente, indirettamente (tramite altra società/organismo), ovvero in parte direttamente e in parte indirettamente.
 (d): Inserire l'attività svolta come indicata nelle schede di ricognizione (02.01; 02.02).
 (e): Inserire il numero medio di dipendenti come da nota integrativa al bilancio.
 (f): Inserire la voce B9 del Conto economico.
 (g): Inserire il risultato d'esercizio al netto delle imposte.

04. MANTENIMENTO SENZA INTERVENTI DI RAZIONALIZZAZIONE

Compilare un record per ciascuna partecipazione che si intende mantenere senza interventi di razionalizzazione

Progressivo	Denominazione società	Tipo di partecipazione	Attività svolta	% Quota di partecipazione	Motivazioni della scelta
A	B	C	D	E	F
1	MEGAS.NET SPA	Diretta	La società è proprietaria delle reti e degli impianti relativi al servizio gas.	1,4568	La partecipazione a MEGAS NET S.p.A. è necessaria per il perseguimento delle proprie finalità istituzionali in quanto: <ul style="list-style-type: none">• permette il rispetto delle disposizioni dettate in materia di gestione e proprietà delle reti dei servizi pubblici locali di rilevanza economica;• permette la progettazione, costruzione, ampliamento e manutenzione delle reti ed impianti in forma economicamente sostenibile per il Comune;• permette la valorizzazione dei processi decisori in capo all'amministrazione comunale;• produce servizi di interesse generale. Assenza elementi art. 20, comma 2
2	ASPES SPA	Diretta	La società è proprietaria delle reti idriche e degli impianti di distribuzione gas metano. Gestisce per il Comune i seguenti servizi: cimiteriali, manutenzione del verde pubblico, gestione tributi e riscossione coattiva.	1,4568	La partecipazione ad APSES S.p.A. è necessaria per il perseguimento delle proprie finalità istituzionali in quanto: <ul style="list-style-type: none">• permette la razionalizzazione dei servizi, finalizzata al contenimento dei costi, come meglio argomentato nei relativi atti adottati dal Comune in sede di affidamento dei servizi (C.C. n. 6 del 16.04.2015 e n. 12 del 08.02.2016; C.C. n. 59 del 27.11.2008; C.C. n. 41 del 10.09.2010; G.C. n. 53 del 15.04.2016).• consente la riorganizzazione dei servizi finalizzata a garantire il miglioramento qualitativo delle prestazioni rese all'utenza;• consente la valorizzazione dei processi decisori in capo all'Amministrazione Comunale. Assenza elementi art. 20, comma 2
3	MARCHE MULTISERVIZI SPA	Diretta	Gestisce per il Comune i seguenti servizi: idrico integrato, igiene ambientale	0,8758	La partecipazione a Marche Multiservizi S.p.A. è necessaria per il perseguimento delle proprie finalità istituzionali in quanto: <ul style="list-style-type: none">• permette la razionalizzazione dei servizi, finalizzata al contenimento dei costi come meglio argomentato nei relativi atti adottati dal Comune in sede di affidamento dei servizi;• permette la riorganizzazione dei servizi finalizzata a garantire il miglioramento qualitativo delle prestazioni rese all'utenza;• produce servizi di interesse generale. Assenza elementi art. 20, comma 2

Colonna A: Inserire uno dei progressivi indicati nelle schede di ricognizione (02.01; 02.02).

Colonna B: Inserire la ragione sociale come indicata nelle schede di ricognizione (02.01; 02.02).

Colonna C: Indicare il tipo di partecipazione distinguendo i casi in cui la società sia partecipata direttamente, indirettamente (tramite altra società/organismo), oppure in parte direttamente e in parte indirettamente.

Colonna D: Inserire l'attività svolta come indicata nelle schede di ricognizione (02.01; 02.02).

Colonna E: Inserire la quota complessiva di partecipazione dell'Amministrazione, sommando le quote dirette (02.01 colonna E) e indirette (02.02 colonna G).

Colonna F: Indicare, ai sensi dell'art. 24 co. 1, la/le motivazioni della scelta di mantenimento della partecipazione senza alcun intervento di razionalizzazione.

Allo scopo, specificare la sussistenza dei requisiti indicati dalla scheda 03.01 (stretta necessità della società alle finalità dell'ente e svolgimento da parte della medesima di una delle attività consentite dall'art. 4). In caso di attività inerenti ai servizi pubblici locali, esplicitare le ragioni della convenienza economica dell'erogazione del servizio mediante la società anziché in forme alternative (gestione diretta, azienda speciale, ecc.) e della sostenibilità della scelta in termini di costo-opportunità per l'ente. Con riferimento alle condizioni di cui alla scheda 03.02, dichiarare espressamente che non ricorrono le condizioni ivi indicate e darne motivazione. In relazione ai servizi pubblici a rete di rilevanza economica, dare dimostrazione della non necessità di operazioni di aggregazione con altre società operanti nello stesso settore e del fatto che la società svolge servizi non compresi tra quelli da affidare per il tramite dell'Ente di Governo d'Ambito.